

Installation électriques à basse tension et à très basse tension (Livre 1 AR 8/9/2019) - Direction générale de l'énergie

📍 Lieu du contrôle: RUE SAINT-SÉBASTIEN 72 7712 MOUSCRON Belgique

Boîte: N.c

📄 Type de contrôle: Visite de contrôle vente ancienne installation (Livre 1 8.4.2)

📅 Date du contrôle:
07/04/2026

🕒 Prochaine visite avant le:
+ 18 mois jour de l'acte

👤 Agent-visiteur:
Michael Snel

CONCLUSION : NON CONFORME

Identification des tiers

Donneur d'ordre	
Nom	EAB architecture SRL - PEB Mouscron
Adresse	rue de la paix 2, 7700 Mouscron, Belgique
Propriétaire, exploitant ou gestionnaire	
Nom	Rue Saint-Sébastien 72, 7712 Mouscron
Adresse	RUE SAINT-SÉBASTIEN 72 7712 MOUSCRON Belgique
Installateur	
Nom	
TVA	

Identification de l'installation électrique

Adresse	RUE SAINT-SÉBASTIEN 72 7712 MOUSCRON Belgique
Numéro de compteur	1SAG 200031952
GRD	Ores
Type de locaux	Maison 2 façades

Atlas contrôle ASBL

Organisme de contrôle agréé

Siège d'exploitation: Boulevard Lambertmont 127 1030 Schaerbeek

Tel: +32 2 726 64 04 | Mail: office@atlascontrole.be

TVA BE0732536476 | RPM Bruxelles

Base(s) Règlementaires



RGIE. Règlement général des installations électriques

Type de contrôle	Visite de contrôle vente ancienne installation (Livre 1 8.4.2)
Mise en oeuvre de l'installation	Avant le 01/10/1981
Fondations	avant 81
Des dispositions dérogatoires pour les installations électriques domestiques ancien RGIE ont été appliquées (Livre 1 8.2.2)	

Description de l'installation électrique et du raccordement

GRD	Ores
Numéro de compteur	1SAG 200031952
Code EAN	
Liaison compteur-tableau	XVB 3X10
Tension de service	2 x 230 V
Protection générale	40 2P
Protection maximale admissible	25 2P
Nombre de tableaux	3
Différentiel de tête	Autre (voir description de l'installation)
Prise de terre	Autre
Résistance de terre (Ω)	Non effectué
Description de l'installation	Td1 Deux fois disjoncteur à broche 6 A Deux fois disjoncteur à broche 16 A Deux fois disjoncteur à broche 20 A Td2 1 x différentiel 40A 30ma 2P Trois fois disjoncteur, deux pôles, 20 A Td3 Deux fois disjoncteur, deux pôles, 10 A Deux fois disjoncteur, deux pôles, 20 A Une fois différentiel, 40 A, deux pôles, 30 ma

Contrôles et essai

Équipements de test:

Schémas/plans	NOK
Liaisons équipotentielles	NOK
Test BP du DDR	NOK
ΔI_n	NOK
Contrôle de l'état	NOK
Résistance de terre (Ω)	Non effectué
Isolement ($M\Omega$)	Non effectué
Matériel fixe	NOK
Protection contre les contacts directs	NOK
Protection contre les contacts indirects	NOK
Protection contre les surintensités	NOK

Schémas, plans et documents de l'installation

Schémas/plans	NOK
---------------	-----

Infractions

L'ensemble de l'installation électrique n'est pas conforme aux exigences du Livre 1. Une révision complète de l'installation est requise. Une fois les travaux de modification sont terminés, un nouveau contrôle est requis.

Les parties de l'installation électrique, pertinentes pour l'évaluation finale du contrôle, ne sont pas toutes accessibles au moment du contrôle. La conformité de ces parties ne peut pas être vérifiée. Lors d'une nouvelle visite, ces parties doivent être rendues accessibles.

Le code EAN de l'installation (si disponible) ne peut pas être communiqué en cas de contrôle de conformité ou de visite de contrôle. (Livre 1, Sous-sections 6.4.6.4. et 6.5.7.2.)

Les schémas unifilaire de l'installation électrique n'est pas présent au moment du contrôle. (Livre 1, Sous-section 3.1.2.1. a)

Le plan de position de l'installation électrique n'est pas présent au moment du démarrage contrôle. (Livre 1, Sous-section 3.1.2.1.)

La liaison équipotentielle des canalisations principales métalliques de gaz (gaz naturel ou gaz en bouteille) au bâtiment n'est pas présente. (Livre 1, Sous-section 4.2.3.2.)

La liaison équipotentielle des canalisations principales métalliques d'eau au bâtiment n'est pas présente. (Livre 1, Sous-section 4.2.3.2.)

La liaison équipotentielle des colonnes principales métalliques du chauffage central n'est pas présente. (Livre 1, Sous-section 4.2.3.2.)

Les socles de prise de courant comportant un contact de terre doivent également être reliés à l'installation de terre générale via le conducteur de protection. (Livre 1, Sous-section 5.3.5.2.)

Les tableaux de répartition et de manoeuvre dans des lieux domestiques doivent être de classe I ou II. (Livre 1, Sous-section 5.3.5.1.)

Les tableaux de répartition et de manoeuvre dans des lieux domestiques doivent être munis d'une porte (Livre 1, Sous-section 5.3.5.1.)

Le tableau de répartition et de manoeuvre doit être remplacé; le degré de protection contre les chocs électriques par contact direct est insuffisant. (Livre 1, Sous-section 4.2.2.3./5.3.5.1.)

Les parties actives nues et accessibles dans le tableau de répartition et de manoeuvre sont insuffisamment protégées. (Livre 1, Sous-section 4.2.2.3./5.3.5.1.)

Les ouvertures non utilisées du tableau de répartition et de manoeuvre (entrée de câbles, plaque de protection....) doivent être obturées correctement. (Livre 1, Sous-section 4.2.2.3./5.3.5.1)

L'identification des tableaux de répartition et de manoeuvre au moyen de repérages individuels (claire, bien Le numéro

d'identification unique du tableau de répartition et de manoeuvre est manquant. (Livre1, Sous-section 3.1.3.3.)

L'indication de la tension d'alimentation sur les tableaux de répartition et de manoeuvre est manquante. (Livre 1, Sous-section 3.1.3.3.)

L'introduction des conducteurs et câbles électriques dans le tableau de répartition et de manoeuvre doit être effectuée selon les règles de l'art. (Livre 1, Sous-section 5.2.9.3./5.2.9.5.)

Le tableau de répartition et de manoeuvre ne peut pas être ouvert sans endommager possiblement l'environnement (plâtre, papier peint,...). Le câblage interne ne peut pas être vérifié. (Livre 1, Sous-section 5.3.5.1. (c)

Le tableau de répartition et de manoeuvre ne peut pas être ouvert à cause des fusibles et/ou disjoncteurs à broche qui ne peuvent être retirés qu'avec difficulté ou pas du tout. Le câblage interne ne peut pas être vérifié. (Livre 1, section 5.3.5.1.)

Au moins un dispositif de protection à courant différentiel-résiduel plombable dont le courant de fonctionnement est au maximum 300mA minimum de 40A, doit être placé à l'origine de l'installation électrique. (Livre 1, Sous-section 4.2.4.3.)

Un dispositif de protection à courant différentiel-résiduel à haute (30mA) ou très haute sensibilité (10mA). subordonné à celui placé à l'origine de l'installation, doit être prévu pour la protection des appareils d'utilisation à poste fixe, salle de bain. . (Livre 1, Sous-section 4.2.4.3.)

Un dispositif de protection à courant différentiel-résiduel à haute (30mA) ou très haute sensibilité (1 subordonné à celui placé à l'origine de l'installation, doit être prévu pour la protection des dispositifs servant raccordement d'un lave-linge, d'un sèche-linge et d'une lave-vaisselle. (Livre 1, Sous-section 4.2.4.3.)

Des socles de prises de courant sans contact de terre doivent être protégés obligatoirement par un dispositif de protection à courant différentiel-résiduel (oui ou non subordonné) à haute (30mA) ou très haute (10mA) sensibilité. (anciennes installations domestiques datant d'avant 01/10/1981) (Livre 1, Section 8.2.1. (6)

Dans des lieux domestiques, les éléments de calibrage doivent assurer l'ininterchangéabilité des coupe-circuit à fusibles et/ou des petits disjoncteurs à broches, pour autant que la canalisation électrique à protéger a une section inférieure à 10mm². (Livre 1, Sous-section 5.3.5.5.)

Dans l'installation domestique, les socles de prises de courant à basse tension ne sont pas du type "sécurité enfant". (Livre 1, Sous-section 4.2.2.3.)

La valeur de la très basse tension de sécurité dépasse la tension maximale admissible dans les volumes de la salle de bain ou la salle de douche pour répondre à la protection contre les chocs électriques par contacts directs (12V AC et IPX7 ou 6V AC dans la volume 0, 12V AC et IPX4 ou 6V AC dans la volume 1, 25V AC et IPX4 ou 12V AC dans les volumes 2 en 1bis, 25V AC et IPX1 ou 12V AC dans la volume 3). (Livre 1, Sous-section 7.1.4.3.)

Les interrupteurs, socles de prises de courant ou boîtes de dérivation doivent être réarrangés et/ou refixés selon le règles de l'art. (Livre 1, Sous-section 1.4.1.3.)

Les interrupteurs, socles de prises de courant, les boîtes de dérivation ... doivent être munis des plaques de recouvrement nécessaires. (Livre 1, Sous-section 1.4.1.3.)

Quand un tableau divisionnaire est installé dans une salle de bain, le différentiel qui protège, la salle de bain ne peut être placé dans le tableau divisionnaire de la salle de bain

Remarques

La résistance de dispersion de la prise de terre ne peut pas être mesurée. Celle-ci doit de préférence être inférieure à 30 Ohms.

La résistance d'isolement ne peut pas être mesurée. Celle-ci doit être supérieure à 0,5 MOhm.

Les schémas de l'installation électrique doivent être conservés obligatoirement dans le dossier de l'installation électrique. Il est également fortement recommandé de garder une copie des schémas à proximité du tableau de répartition principal.

Tous les dispositifs de protection à courant différentiel-résiduel dans l'installation électrique doivent être testés périodiquement (p.ex. mensuel) à l'aide du bouton test (cfr. prescriptions du fabricant).

Ce contrôle ne comprend que la partie habitable du bâtiment.

Les appareils de classe I (p.ex. lave-linge, sèche-linge,...) ne sont pas tous installés au moment du contrôle.

Tous les appareils de classe I doivent être alimentés obligatoirement par des socles de prises de courant avec contact de terre qui est relié à l'installation de mise à la terre.

Il n'est pas exclu que des infractions supplémentaires soient identifiées lors de la présentation des schémas.

L'unité est meublée au moment du contrôle.

Ce contrôle ne comprend que les parties visibles de l'installation.

Le contrôle effectué est un contrôle instantané basé sur le moment de passage. Ce rapport est uniquement le reflet de l'installation électrique au moment du contrôle.

Il est recommandé de protéger le sectionneur de terre contre les influences externes (humidité, corrosion, dommages mécaniques).

Il est recommandé de prévoir des liaisons équipotentielles pour les installations de gaz et d'eau.

Il est recommandé d'obturer complètement et entièrement toutes les ouvertures non utilisées de l'installation existante (introduction des cables, ouvertures dans la plaque de protection...).

Cette installation est contrôlée comme une unité électrique domestique. Si le bien doit être considérée comme une unité de travail, le prochain contrôle périodique doit être effectué après une période maximale de 5 ans.

Toutes les canalisations électriques non utilisées doivent être supprimées ou doivent être isolées aux deux extrémités.

Conclusion du contrôle

L'installation électrique n'est pas conforme aux prescriptions du Livre 1 du RGIE (Arrêté royal du 8/09/2019 : C-2020/30795 + C-2020/30794) concernant les installations électriques à basse et à très basse tension.

Le contrôle réalisé par Atlas Contrôle a porté sur les parties visibles de l'installation normalement accessibles.

Une visite complémentaire est à exécuter dans un délai de 18 mois à partir du jour de l'acte.

L'agent Visiteur

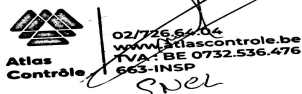

02/725.53.44
www.atlascontrole.be
TVA BE 0732.536.476
663-INSP
Snel

Devoirs du propriétaire, gestionnaire ou locataire de l'installation

L'obligation de conserver le rapport de visite de contrôle dans le dossier de l'installation électrique.

L'obligation de renseigner dans le dossier toute modification intervenue dans l'installation électrique.

L'obligation d'aviser immédiatement le fonctionnaire préposé à la surveillance du Service public fédéral ayant l'énergie dans ses attributions, de tout accident survenu aux personnes et dû directement ou indirectement, à la présence d'installations électriques.



Annexes



Tableau 1





Tableau 2

Libellé	Photo
---------	-------

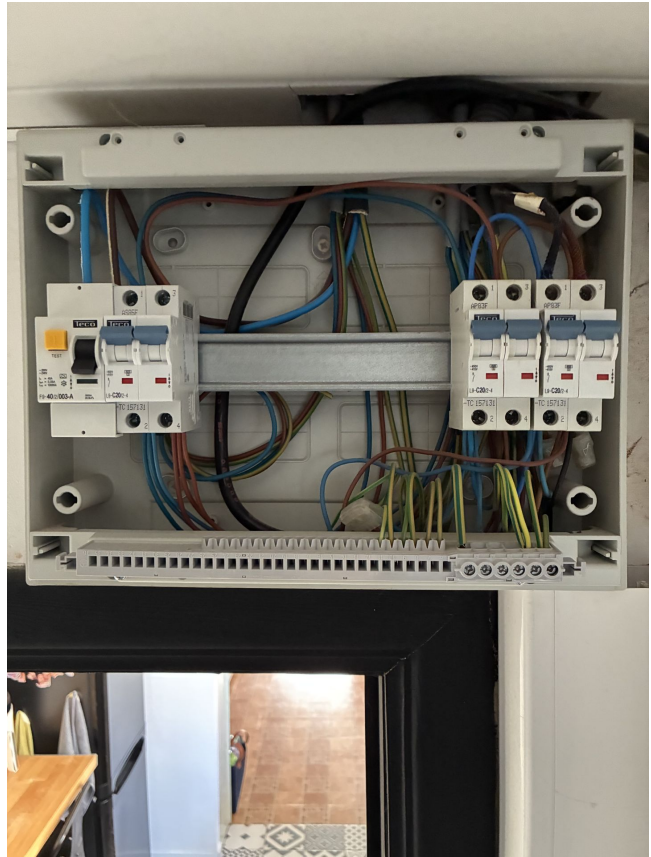
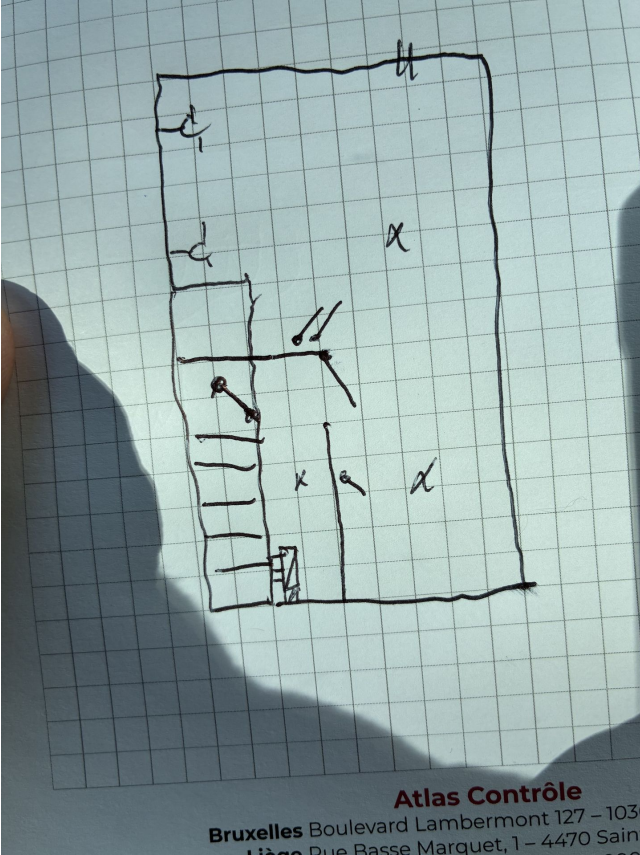

Libellé	Photo
1	 <p>Atlas Contrôle Bruxelles Boulevard Lambert 127 - 1030 Ligne Rue Basse Marquet, 1 - 4470 Saint</p>

Libellé	Photo
2	
3	

Libellé	Photo
4	

Libellé	Photo
5	

NOTE D'INFORMATION

Article 276bis du Règlement général sur les installations électriques : Devoirs du vendeur et de l'acheteur lors de la vente d'une habitation équipée d'une ancienne installation électrique

■ Dès que le compromis est signé :

Quels sont les devoirs du vendeur/notaire :

- Le vendeur doit remettre le PV de la visite de contrôle et ses annexes au notaire afin que celui-ci l'ajoute dans le dossier de la vente;
- Le notaire doit faire mentionner dans l'acte de vente les points suivants :
 - - la date du PV de la visite de contrôle
 - - le fait de la remise du PV de la visite de contrôle à l'acheteur
- **Si le PV de la visite de contrôle est négatif (installation non-conforme):**
 - - l'obligation pour l'acheteur de communiquer son identité et la date de l'acte de vente à l'organisme de contrôle agréé qui a exécuté la visite de contrôle de l'installation électrique.

■ Dès que l'acte de vente est signé :

Quels sont les devoirs de l'acheteur :

- L'acheteur doit détenir le dossier de l'installation électrique (schémas, PV, ...) en deux exemplaires;

Si le PV de la visite de contrôle est positif (installation conforme):

- L'acheteur doit laisser réaliser la prochaine visite de contrôle soit suivant le délai repris sur le PV de la visite de contrôle (maximum 25 ans après la date de la visite de contrôle) soit en cas de modification ou extension importante de l'installation électrique.

Si le PV de la visite de contrôle est négatif (installation non-conforme):

- L'acheteur doit informer l'organisme de contrôle agréé qui a exécuté la visite de contrôle de l'installation électrique de son identité, de la date de l'acte de vente et du PV concerné;
- Après la communication à l'organisme de contrôle, il reçoit automatiquement 18 mois à dater de l'acte de vente pour remettre en ordre l'installation électrique;
- L'acheteur peut choisir un autre organisme de contrôle pour laisser réaliser le recontrôle dans le délai des 18 mois (vérification conformité de l'installation).

Pour de plus amples informations

SPF Economie, P.M.E., Classes moyennes et Energie

Direction générale de l'Energie - Division infrastructure et contrôles

Adresse : Avenue du roi Albert II 16 1000 Bruxelles

Tél. : 0800 120 33 / E-mail : gas.elec@economie.fgov.be

<https://economie.fgov.be>